VÝROČNÍ ZPRÁVA

NADAČNÍHO FONDU

ŠANCE ONKOLÁČKŮM

ZA ROK 2017

PODĚKOVÁNÍ

Další rok je za námi a my bychom chtěli poděkovat všem, kdo jste spolu s námi jakýmkoli způsobem pomohli vykouzlit úsměvy na rtech vážně nemocných dětí a jejich rodin, protože to je naše priorita.
Někteří jste s námi od úplného začátku, někteří jste se přidali později, ale všichni jste se nějakou měrou zapsali do životů těch, kteří se ocitli ve svízelné situaci a to následkem nemoci jejich dítěte.
Díky Vám všem, jsme tento rok pomohli opravdu velké spoustě rodin, bylo jich skoro 400 !!!

Jak naše logo napovídá, spojení rukou nás všech, dokáže vykonat obrovské věci a my jsme šťastni, že se nám to již třetí rok dařilo.
To jsme totiž na začátku celého projektu opravdu nečekali.

NAŠE DĚTI V SOBĚ MAJÍ TOLIK ENERGIE,
KOLIK JIM MY RODIČE DÁME.
NESPOKOJENÍ A USTARANÍ RODIČE,
NEMOHOU PŘEDAT DOSTATEK SÍLY SVÝM POTOMKŮM
K BOJI S NEMOCÍ
KDYŽ ALE RODIČE CÍTÍ PODPORU ZVENČÍ,
NEZABÝVAJÍ SE MATERIÁLNÍMI HODNOTAMI
A JEJICH POZITIVNÍ ENERGIE SE MŮŽE SOUSTŘEDIT
NA UZDRAVENÍ JEJICH DÍTĚTE.

Lenka Klasnová

OBSAH

Úvod 4.
Poslaní a statut Nadačního fondu Šance onkoláčkům 5.
Zakladatelé a řídící orgány Nadačního fondu Šance onkoláčkům 7.
Bankovní účty Nadačního fondu Šance onkoláčkům 8.
Formy a typy darů a pomoci 9.
Souhrn činnosti v roce 2017 10.
Přehled akcí Nadačního fondu Šance onkoláčkům v roce 2017 14.

FINANČNÍ ČÁST

Seznam nadačních příspěvků přiznaných správní radou a vyplacených v roce 2017 26.
Náklady nadačního fondu, kontrola výdajů, hospodářský výsledek 30.
Přehled darů nadačnímu fondu v roce 2017 31.
Účetní uzávěrka 34.
Zpráva revizora 35.

ÚVOD

Nedá se popsat jedním slovem jaké pocity máme, když se ohlédneme za uplynulým měsícem, rokem, když sečteme, kolik dětí mohlo dostat potřebné, kolika rodinám jsme mohli trochu ulevit v jejich boji.
Když sčítáme, kolik nových dárců se k nám přidali a vymyslelo způsob jak nám pomoci, nebo jen naskočili do zajetých kolejí a prostě začali pomáhat tak jako ostatní.
Když se potom ohlédneme za celým uplynulým rokem, je to pocit naprosto povznášející a tohle vše kouzlí úsměv hlavně nám v nadaci.

I když jsou některé momenty a dny opravdu hodně náročné jak po fyzické, ale hlavně po psychické stránce, staší nám vždy nahlédnout na stránky a číst Vaše komentáře, to nás posune dál a dá nám to znovu smysl celého projektu.

Bohužel víme, že nemůžeme zachránit všechny nemocné děti, ale chceme aby průběh jejich léčby měl i své veselé stránky, protože úsměv je přeci polovina úspěchu.

Stejně tak je velmi důležité aby i rodiče byli spokojeni, ať už je to díky tomu, že jim ulevíme od finančních strastí, nebo proto, že se někdo z Vás nabídne a např. Maminku namasíruje, upraví ji vlasy, nehty, nebo jen pozve na divadelní představení.

To všechno je velmi důležité a každá ruka, je součástí velkého celku.

Děkujeme a těšíme se na další rok strávený ve Vaší společnosti.

NEČEKÁME OD LIDÍ MILIONY,
NAOPAK PŘESVĚDČILI JSME SE,
ŽE KDYŽ MILION LIDÍ SPOJÍ SVÉ RUCE,
A DAJÍ KAŽDÝ JEN MÁLO,
JE TO VE VÝSLEDKU MNOHEM VÍC,
NEŽ MILION,
JE TO TOTIŽ MILION LIDÍ,
KTEŘÍ DALI SÍLU, LÁSKU A
A HLAVNĚ PODPORU
RODINÁM VÁŽNĚ NEMOCNÝCH DĚTÍ.

Lenka Klasnová

POSLÁNÍ NADAČNÍHO FONDU

Posláním nadačního fondu šance
onkoláčkům,
je materiální a finanční pomoc
dětem s onkologickým
onemocněním,
v léčbě a 2 roky po ukončené
léčbě a
dětem s vrozenou vadou nebo
jiným závažným onemocněním.

STATUT NADAČNÍHO FONDU ŠANCE ONKOLÁČKŮM

Naše nezisková organizace vznikla 17.12.2014 se záměrem materiálně a finančně pomáhat dětem s vrozenými vadami, s onkologickým nebo jiným závažným onemocněním a 2 roky po jejím ukončení.

Do dnešního dne jsme pomohli nebo zprostředkovali pomoc již 300 dětem v onkologické léčbě a skoro 110-ti dětem s jiným vážným onemocněním.

Děkujeme všem dárcům, kteří do dnešního dne vykouzlili úsměvy na tvářích dětí, které tráví svůj život v nemocničních postýlkách a zároveň vítáme každého nového dárce, který spolu s námi ještě úsměvy dětí vykouzlí.

KOMU POMÁHÁME

Nadační fond šance onkoláčkům vznikl díky nemoci malého Matyáše Klasny, kterému v 9-ti měsících onkologové diagnostikovali zhoubný dětský nádor Neuroblastom.

Matyášek se svou nemocí bojoval opravdu velmi statečně a cestou jeho rodina poznala jak důležitá je podpora okolí.
Proto se maminka rozhodla spolu s kamarádkami, které zprostředkovaly pomoc pro Matyáška, založit nadační fond a pomáhat dětem se stejným, nebo podobným osudem jak materiálně, finančně tak ale i psychickou podporou. Rozhodly se pomáhat dětem s onkologickým onemocněním, dětem s vrozenými vadami a dětem s vážným onemocněním.

ÚČEL POMOCI

1.Pomoc materiální

2.Pomoc v oblasti základních lidských potřeb

3.Pomoc v oblasti sociálnÍ

4.Podpora rozvoje

5.Rozvoj progresivních metod

6.Cestovní výlohy

7.Podpora zdravotnických center

8.Akce a podpora dětí

9.Pohřebné

10.Podpora sportovních potřeb

ZAKLADATELÉ A ŘÍDÍCÍ ORGÁNY NADAČNÍHO FONDU ŠANCE ONKOLÁČKŮM

Název subjektu:	**Nadační fond Šance onkoláčkům**	IČO:	**03592715**
Spisová značka:	N 225 vedená u Krajského soudu v Plzni	Den zápisu:	17. prosince 2014
Sídlo:	Husova 1037, 334 01 Přeštice		

Zakladatel nadačního fondu a vklad
Ladislava Blümelová vklad 500,-kč

SPRÁVNÍ RADA NADAČNÍHO FONDU

Předsedkyně správní rady	Lenka Klasnová
Místopředsedkyně správní rady	Ladislava Blümelová
Člen správní rady	Šárka Osvaldová
Revizor	Veronika Johnová

KONTAKT
www.nfsanceonkolackum.cz

www.facebook.com/sanceonkolackum

EMAIL
sanceonkolackum@seznam.cz

BANKOVNÍ ÚČTY NADAČNÍHO FONDU ŠANCE ONKOLÁČKŮM

ZAKLÁDAJÍCÍ ÚČET PRO NADAČNÍ FOND ŠANCE ONKOLÁČKŮM

Zakladatelka nadačního fondu šance onkoláčkům Ladislava Blümelová, založila dne 16.9.2014 účet 2798615053/0800 u české spořitelny.
Disponující osobou byla Ladislava Blümelová a Lenka Klasnová.
Na tento účet byl uložen vklad do nadačního fondu.
Měsíční poplatky za účet, příchozí a odchozí platby i po jednání s bankou stále převyšovaly naše představy, proto byl tento účet byl v rámci úspory zrušen 13.1.2015

BĚŽNÝ ÚČET NADAČNÍHO FONDU ŠANCE ONKOLÁČKŮM

Nadační fond šance onkoláčkům disponuje transparentním účtem 2600717725/2010.
Účet je veden u Fio Banky pobočka Plzeň náměstí Generála Píky 2703/27, 326 00
Podpisové právo k tomuto účtu má předseda nadačního fondu Lenka Klasnová a místopředseda správní rady Ladislava Blümelová
Účet byl založen k 3.1.2015
Tento účet je využíván dodnes jako komunikační účet, ze kterého jsou hrazeny výdaje nadačního fondu.
Jsou na něj přijímány finanční dary a poskytovány z něj nadační příspěvky.

ÚČET VEŘEJNÉ SBÍRKY NADAČNÍHO FONDU ŠANCE ONKOLÁČKŮM

Nadační fond šance onkoláčkům zřídil k 30.6.2016 veřejnou sbírku Spisová značka ZN/1069/VVŽÚ/16
Účet je veden i FIO Banky pobočka Plzeň náměstí Generála Píky 2703/27, 32600
Účet je transparentní 2900857033/2010
Podpisové právo k tomuto účtu má předseda nadačního fondu Lenka Klasnová a místopředseda správní rady Ladislava Blümelová.

FORMY A TYPY DARŮ A POMOCI

Finanční pomoc

Různé organizace, kapely, fyzické osoby a firmy pořádají akce na podporu nadačního fondu šance onkoláčkům, zde putuje část, nebo celý výtěžek opět na transparentní účet nadačního fondu.
Drobní i větší podnikatelé se vzdávají části svého výdělku v % a též částku zasílají na transparentní účet nadačního fondu šance onkoláčkům.

Převodem na účet

Bankovním převodem na účet číslo 2600717725/2010 vedený u Fio Banky
Trvalým příkazem na účet číslo 2600717725/2010 vedený u Fio Banky

Hmotná pomoc

Nadační fond šance onkoláčkům přijímá i hmotnou pomoc, v podobě zdravotních pomůcek, léků, hygienických potřeb, kterou následně rozděluje podle potřeby příjemcům a žadatelům.
Stejně tak přijímá i pomoc v podobě výtvaných potřeb, kancelářských potřeb, drobných dárků, tuto pomoc směřujeme většinou do zdravotních zařízení, kde ji využívají zejména herní terapeuti.

Kasičky

Umístění zapečetěné pokladničky na rúzných akcích je další forma podpory. Hasičscké akce, Dny dětí, charitativní běhy apod.

Dobrovolnická podpora

Pomoc dobrovolníků je pro nás neskutečnou podporou a jak se říká „ k nezaplacení“ na různých akcích je vždy potřeba každá ruka, fotografka, která naše akce vždy dokáže zachytit v tom správném světle, na tvoření nesmí chybět i maminky, které se rády utrhnou od svých zdravých dětí a jdou svou lásku a péči rozdat do nemocnice

SHRNUTÍ ČINNOSTI V ROCE 2017

Třetí rok je za námi

Pomoc materiální v podobě léků, zdravotnických potřeb, léčivých prostředků, rehabilitačních pomůcek, fyzioterapeutických služeb, prostředků alternativní medicíny, bylinek, léčitelství a pomoc v oblasti psychologické. Zprostředkování materiální pomoci.

Každá nemoc v rodině způsobí naprostý převrat, navíc když rodinu zasáhne vážné onemocnění dítěte. Většinou se mezi prvními body řeší, kdo bude s nemocným a kdo půjde do zaměstnání.
Kdo se bude starat o zbytek rodiny, pokud jsou sourozenci tak samozřejmě o ně. Bereme-li v potaz onkologickou léčbu, je vcelku jasné, že jeden z příjmů v rodině ubyde, samozřejmě je možné požádat o různé sociální příspěvky od státu, ale než se rozhodnutí o schválení vůbec rodina dočká, pokud se ho dočká, je někdy již na pokraji bídy.
Léky, zdravotní pomůcky, rehabilitační a fyzioterapeutické pomůcky jsou hlavním cílem naší pomoci, pokud pomineme, že rodina ve většině případů má běžně jednu i více půjček, hypotéku, nájemné a další běžné poplatky, je pro členy nereálné aby ještě z vlastních prostředků pokryli náklady navíc za tyto položky. Stejně tak je to s alternativními prostředky a bylinkami, které hodně rodin využívá ke klasické léčbě. Léčitelství a pomoc v oblasti psychologické je velmi důležitá část, kterou nesmí rodina zanedbat a je zásadní i v úspěšné léčbě. Dárci velmi často nabízejí materiální pomoc přímo ke konkrétní rodině, tedy je naším posláním i tuto pomoc zprostředkovat, nebo pomoc přijmout a rodině předat.

Pomoc v oblasti základních lidských potřeb drogistické potřeby, potraviny, nápoje, oblečení, obuv.

Každý si dovede představit, že v ruce převrací pár korun a přemýšlí jestli ji přidat k penězům na jídlo, nebo ji ušetřit a koupit příští měsíc boty. Někdy se rodiny s nemocným dítětem opravdu rozmýšlí za co utratí posledních pár korun, zda si půjčit, nebo koupit a čekat jestli vyjdou.
Základní lidské potřeby v podobě potravin, nápojů, oblečení, obuvi a drogistických potřeb jsou pro nás základním posláním. Nechceme aby byly děti, kde není rodina dobře finančně zajištěna, ochuzeny např. O jogurt, nebo snad nové boty.

Pomoc v oblasti sociální finanční pomoc v oblasti bydlení nájemné, voda, plyn, eletřina, topení. Nákup drobných elektrických spotřebičů, drobného vybavení bytu/domu.

Pokud má rodina s nemocným dítětem řešit priority, je pro ně rozhodně důležité aby měly děti co jíst, pít, tedy oblast poplatků za bydlení, je pro ně v tu chvíli opravdu vedlejší, i za cenu, že budou nuceni později řešit dluh, který neplacením nájemného vznikl. Tato pomoc samozřejmě nesouvysí přímo s nemocným dítkem, ale přesto je důležité aby rodina udržela bydlení, nebo např dodávku plynu nebo elektřiny. Tedy jsme i v tomto směru několikrát poskytli pomoc. I přesto se k této pomoci často nepřikláníme, snažíme se rodiny směřovat k tomu, aby tuto situaci řešili dlouhodobě sami. Další částí jsou drobné elektrické spotřebiče a vybavení bytu, tedy dejme tomu čistička vzduchu, inhalátor, nebo speciální matrace, postel, je rozhodně nákladnou položkou, kterou si rodiny většinou nemohou ze svých pravidelných příjmů dovolit, i to je naším posláním.

Podpora rozvoje vzdělání, manuálního rozvoje, seberealizace a harmonického vývoje osobnosti rozšíření a zkvalitnění možností kulturního vyžití, Nákup drobné elektroniky k vývoji dětské psychomotoriky.

Děti v předškolním a školním věku, pokud to jejich zdravotní stav dovoluje, i učení udržovat v chodu, není to ale jednoduché vzhledem k tomu, že nesmějí navštěvovat školní zařízení, dáváme tedy rodině možnost proplacení učitele doma. Stejně tak různé zájmové činnosti, které rozvinou jejich manuální schopnosti, nebo i potřeby k tomu potřebné jsou nedílnou součástí rozvoje a seberealizace pro harmonický vývoj osobnosti.
Je velmi důležité rozšiřovat a zkvalitňovat možnosti kulturního vyžití, tedy i v tomto směru se snažíme vyhovět.
A v neposlední řadě je to drobná elektronika např. Ipad, který dokáže pomoci v rozvoji dětské psychomotoriky, stejně tak v poruše zraku, jsou některé porgramy, velmi výkonné ve zlepšení stavu dítěte.

Rozvoj progresivních metod klasické, alternativní a preventivní, medicíny a jejich uplatnění, vedoucí ke zlepšení individuálního fyzického a duševního zdraví

Je důležité aby rodiny, které nemoc postihla, nebo již mají za sebou i boj s onkologickým onemocněním, věděly jaké možnosti mají, jak z pohledu klasické, alternativní, nebo preventivní medicíny, není jednoduché nemoc přijmout a prevence před její recidivou je také velmi důležitou částí. V tomto směru jsme zatím nepodnikli žádné kroky, ale rozhdoně bychom v tomto směru chtěli v budoucnu rozvést více efektivní služby.

Cestovní výlohy cestovní výlohy spojené s léčbou (cesta s dítětem) zahrnuto i léčitel, lázeňské zařízení, nemocnice, rehabilitační centrum v české republice a ve státech EU.

Cesty k lékaři, léčiteli, do lázní, nebo rehabilitačních center ne vždy hradí pojišťovna, v některých případech je nehradí vůbec a rodiny si raději najdou službu blíž, i když vědí, že její kvalita nebude taková jako na vzdálenějším místě, nechceme aby rodiny, které nemají dostatek prostředků, odmítli kvalitnější pomoc jen kvůli penězům.
Stejně tak, někdy je nutné aby léčba byla poskytnuta v jiném státě evropské unie, tedy i v tomto směru poskytujeme pomoc.

Podpora zdravotnických center. Nákup zdravotních, rehabilitačních pomůcek a drobného vybavení do zdravotních zařízení, lázeňských center a rehabilitačních center, nemocnic.

Rozhodli jsme se v menší míře podporovat i zdravotnická zařízení ať již lázní, léčeben, nebo nemocnic, věci jako roušky, rukavice, podložky, nebo jiné zdravotní pomůcky a drobné vybavení. Stejně pro nás, ale prioritou zůstávají rodiny a přímá pomoc k nim.

Akce a podpora dětí akce pro děti ve zdravotnickém zařízení, podpora vývoje, podpora psychické pohody, nákup drobných upomínkových předmětů, dárků, ručních prací, galanterie, papírnictví, zážitků.

Velmi rádi jsme navázali spolupráci s dětskou pediatrickou klinikou při FN Motol, pravidelně se zúčastňujeme akcí, které pořádají, při této příležitosti vždy navštívíme i oddělení dětské hematoonkologie. Pravidelně i pořádáme akce kdy navštěvujeme, děti na oddělení spolu s nějakou známou osobností. Lidé nás v těchto akcích opravdu velmi podporují a zasílají drobné dárky k předání dětem. Tedy v této části není nutné tak často prostředky využívat.

Pohřebné finanční podpora pozůstalým po skonu onkologicky léčeného dítěte, nebo dítěte s jiným vážným onemocněním. náklady spojené s pohřbem.

Mnohem raději bychom místo této části měli zařazen například výlet do ZOO, bohužel i tohle patří k boji se zákeřnou nemocí, ve většině případů je to ve vztahu s onkologickým onemocněním,
po půl roce jsme došli k závěru, že je skutečně důležité rodinu podpořit i v tomto směru, kdy je opustí jejich nejdražší dítě. Náklady spojené s pohřbem jsou v dnešní době skutečně finančně existenční a většinou si na ně rodiče vezmou úvěr. Důležitým krokem k dalšímu životu bez jejich dítěte, je i cesta bez zbytečných dluhů. Jsme velmi rádi, že jsme propláceli pouze jednu tuto položku a věříme, že bude co nejméně příležitostí.

Podpora sportovních potřeb

Mnohem více děti zasahují účinky chemoterapií než si vůbec dokážeme představit, je pro ně mnohem náročnější zařadit se zpět do kolektivu, navíc jsou velmi často po léčbě tak trochu hendikepované. Sport je pro dítě po ukončené léčbě delší dobu TABU, ale když už se podaří v něčem vyniknout, jsme tu proto abychom podpořili nákupem např. Kola, koloběžky, bruslí atd. Samozřejmostí jsou i doplňky jako ochranná přilba, nebo chrániče.

V roce 2017 uspořádal nadační fond šance onkoláčkům řadu akcí a řady dalších se zúčastnil a podpořil je. Připomeňme si ty nejdůležitější.

Podporují nás i děti,
Barunka nám věnovala již druhý obraz,
který pro onkoláčky nakreslila,
vydražil se za úžasnou částku
20.000,-kč
Je úžasné,
když dětem není lhostejný
osud nemocných kamarádů.

Umístění kasiček na provozovnách,
je pro nás velmi důležité.
Např. Fitness studio LIFE v Aši.

Obrovskou pomocí a podporou
je pro nás spolupráce s Dlouhovláskou.cz
Ustřižené vlásky, které nám zaslaly
opravdu tisíce žen, dívek ale i mužů,
v tomto roce skutečně dosahovaly
neskutečné pomoci.
Dlouhovláska.cz ale věnuje zdarma
i výrobu kvalitní paruky přímo na míru,
ženám a dívkám, které následkem nemoci
o vlasy přišly.

Den dětí jsme si užili ve FN Plzeň Lochotín. Venku probíhala akce ve spolupráci s policií Plzeň, SDH Merklín. Dárky jsme dětem předali spolu s Markem Ztraceným, Zbyňkem Janíčkem a dalšími známými osobnostmi.

Velmi nás těší spolupráce s DONOR.zs

Úžasný nápad měl
Dušan Mesarč z Chomutova,
za onkoláčkem Fandou díky němu,
přijelo víc než 15 motorkářů,
aby ho potěšili
a podpořili v jeho
nelehkém boji.
Fanoušek měl obrovskou radost.

ELIZZA a ESO
obrovská podpora na
turnaji ve stolním tenisu.

V roce 2017 jsme díky nápadu Karla Zdeňka, nafotili kalendář, který měl zobrazit vzájemnou podporu zdravých dětí (bojovníků v ringu) a dětí bojovníků v nemocnici.

Kalendář jsme mohli nafotit za podpory FN Plzeň a FN Ústí nad Labem, fotografie pořídila L.Bartáková a zajistila i focení v prostorech bojových sportů.

K naší podpoře se přidali i zaměstnanci firmy KONE.

Dobrovolní hasiči Merklín, pro nás uspořádali turnaj v PRŠÍ. Jejich podpora nebyla poslední v roce 2017.

Metal pomáhá

Jakub Viták s kapelou nás již několikrát podpořili a v roce 2017 jejich pomoc opravdu dosáhla neskutečných čísel. Věnovali výtěžek z prvních 100 prodaných CD Purnamy. Vážíme si této pomoci.

Mateřská školka v Mostě uspořádala krásnou akci zekteré výtěžek podpořil naše onkoláčky materiálně a velkou měrou i finančně. Velmi si podpory vážíme!

Nelení ani Hasiči v Ostrově
a podpořili
naše onkoláčky
charitativním během
a jízdou na kole,
výtěžek byl závratný!!

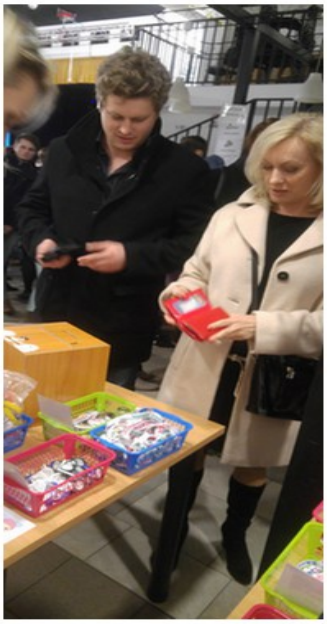

Krásná akce na podporu našich onkoláčků
Mezinárodní víkend tance pořádaný v Plzni
úžasnou Petrou Parvoničovou, se konal v dubnu 2017.

Letošní Ženou Regionu pro Plzeňský kraj,
a 2. místo za celou ČR, získala Ladislava Blümelová (vlevo)
místopředsedkyně NF šance onkoláčkům.

Více než 700 běžců se připojilo do akce Rozběháme Česko, která se tentokrát uskutečnila v Plzni. Úžasná práce pořadatelů přinesla nemalou finanční pomoc našim dětem.

Martin Toth nás materiálně podporuje pravidelně již druhým rokem.
Velmi si toho vážíme.

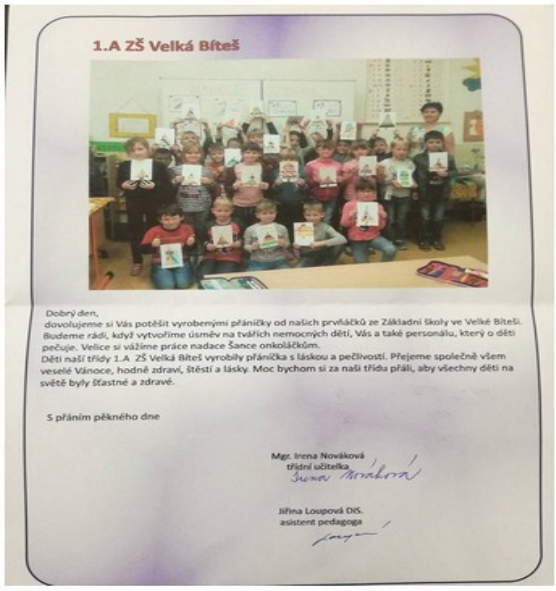

1.A ZŠ Velká Bíteš

Dobrý den,
dovolujeme si Vás potěšit vyrobenými přáníčky od našich prvňáčků ze Základní školy ve Velké Bíteši. Budeme rádi, když vytvoříme úsměv na tvářích nemocných dětí, Vás a také personálu, který o děti pečuje. Velice si vážíme práce nadace Šance onkoláčkům.
Děti naší třídy 1.A ZŠ Velká Bíteš vyrobily přáníčka s láskou a pečlivostí. Přejeme společně všem veselé Vánoce, hodně zdraví, štěstí a lásky. Moc bychom si za naši třídu přáli, aby všechny děti na světě byly šťastné a zdravé.

S přáním pěkného dne

Mgr. Irena Nováková
třídní učitelka

Jiřina Loupová DiS.
asistent pedagoga

Podporují nás i Základní školy, např. ta ve Velké Bíteši .

Plnit dětem přání
umíte úžasně,
úsměvy jako
poděkování pro Vás.

Dárečky stejně jako každý rok,
putovaly i do Klokánku v
Janovicích nad Úhlavou.

ŽENY 100+ pro nás uspořádaly
v Klášterci nad Ohří krásnou akci,
opět výtěžek putoval na náš účet,
na pomoc vážně nemocným dětem.

Každý rok maminkám zajišťujeme zdarma služby v podobě kadeřnice, masérky apod. prostě vše k odpočinku.

SPOKOJENÁ MAMINKA
SPOKOJENÉ DÍTKO

Předání vánočních dárků FN České Budějovice stejně jako loni jsme byli mile přivítáni.

Obrovskou podporu nám vyjádřil Plzeňský hejtman pan Bernard s manželkou.
Velmi si tohoto kroku vážíme.

Další velmi vydařený Příbramský jarmark, podpořilo město Příbram.

Jarmark v Přešticích
opět podpořilo
město Přeštice
a KKC Přeštice.

dotykačka
ROZDÁVÁ
VÁNOČNÍ DÁRKY

Marek Fára a přátelé s Dotykačky
nás též podpořili. Úžasné !

Ve FN v Ústí nad Labem, jsme se zastavili hned několikrát. Radost z dárečků, měly onkoláčci obrovskou.

VÁNOČNÍ BESÍDKU POŘÁDANOU HAIMOU PLZEŇ JSME SI UŽILI VE SPOLEČNOSTI MARKA ZTRACENÉHO A PATRIKA BARTKA, KTEŘÍ NÁM ZAZPÍVALI A ROZDALI S NÁMI DÁRKY DĚTEM.

DÁRKY VE FN PLZEŇ LOCHOTÍN S NÁMI
JAKO KAŽDÝ ROK ROZDAL NÁŠ PATRON
ZBYNĚK JANÍČEK. MÁ SRDCE NA DLANI
A MY I DĚTI SI HO MOC VÁŽÍME A DĚKUJEME !

KRÁSNÉ VÁNOČNÍ CHVÍLE JSME DÍKY
LENKA ANNA FICOVÁ, STRÁVILI VE SPOLEČNOSTI
ONKOLÁČKŮ A JEJICH RODIN VE FN MOTOL.
DĚKUJEME !

PODĚKOVÁNÍ
ZA JARMARK V UNIČOVĚ
KAMILE KRAJČOVÉ
A ZUZCE KUXOVÉ

PODĚKOVÁNÍ
ZA JARMARK V RADOBYČICÍCH
MARKÉTCE JANDÍKOVÉ

PODĚKOVÁNÍ
ZA JARMARK V SOKOLOVĚ
PETŘE ŠETELE

FINANČNÍ ČÁST

Seznam nadačních příspěvků
rovno 10.000,- kč nebo více než 10.000,- kč
přiznaných správních radou a vyplacených
v roce 2017 v celkové výši 3.002.570 ,-kč

SEZNAM OSOB

Alena Levkovičová	20176	Magdalena Malá	21962
Anna Dandová	25914	Magdalena Vehovská	19338
Anna Kotvárová	10687	Marcela Janová	16518
Barbora Hašková	23151	Marcela Jiříčková	16723
Barbora Jandová	21648	Margit Heřmanová	11117
Beáta Rousová	21851	Marie Hanková	20097
Blanka Liebeleitová	23978	Marie Holá	11760
Božetěch Hurt	14346	Marika Samková	16873
Daniela Černá	15997	Markéta Keclíková	16303
Eliška Jahodářová	32482	Markéta Koňáková	48839
Eva Hudáčková	30324	Markéta Sivulski	19454
Eva Pačesová	17734	Martin Makovec	28919
Eva Sarvašová	24887	Martina Fisherová	18472
Eva Šifaldová	14921	Martina Hrdá	15268
Eva Trejbalová	38939	Martina Chybová	18511
Gabriela Schusterová	25094	Martina Kroková	14008
Hana Carissimi	17965	Martina Šrubařová	11851
Hana Knappová	12000	Michaela Cigániková	22500
Hana Kozáková	10760	Michaela Krištofy	28709
Hana Mikulajová	15085	Michaela Šebová	10202
Helena Vodochodská	21373	Michaela Tothová	13646
Iva Pihlíková	12133	Michaela Voráčková	27046
Ivana Violová	22111	Milena Kašparová	18782
Iveta Huňařová	23290	Miroslava Kallaiová	15697
Iveta Kousalíková	14384	Monika Benediktová	44007
Iveta Šnajdrová	19789	Monika Janalíková	12610
Jan Růžička	13396	Monika Majerová	23387
Jana Hánělová	18767	Monika Stránská	13065
Jana Kučerová	14921	Nikola Mižigarová	26768
Jana Murtingerová	25239	Pavla Konečná	13715
Jana Phillip	18988	Pavlína Burešová	15755
Jana Pitrmanová	15768	Pavlína Raszková	21020
Jana Selingerová	15687	Petra Kardošová	35697
Jana Urbanová	21106	Petra Kovářová	16351

Jana Víchová	17478	Petra Kozderková	11967
Jana Votýpková	12601	Petra Skálová	13320
Jaroslava Hajníková	16356	Petra Táboříková	16605
Jaroslava Slavíková	10728	Petra Tkáčová	15445
Jitka Klimišinová	18480	Radka Heliošová	26580
Kateřina Fomranová	11000	Renáta Holková	22180
Kateřina Malíková	24329	Romana Horňáková	14812
Kateřina Masáková	14149	Romana Kosová	24671
Kateřina Půlpánová	10237	Sabina Váradiová	16961
Klára Bouřilová	35625	Simona Pantáková	21278
Klára Štulcová	11366	Soňa Jochecová	26678
Klára Švemlerová	33190	Šárka Zeithammerová	11438
Kristýna Háková	18382	Tereza Čermáková	16869
Kristýna Kudelová	15696	Tereza Kubienová	28678
Květa Bajzová	10459	Tereza Minasyan	10785
Květoslava Fedorková	34377	Tereza Mudrová	13614
Ladislav Surmaj	10228	Tereza Prouzová	13410
Lenka Benešová	24302	Valerie Balážová	16284
Lenka Berková	18612	Věra Horváthová	19920
Lenka Dunajová	28090	Veronika Kubincová	14629
Leona Horvátová	14305	Veronika Vlková	13933
Libuše Janeczková	27780	Vlasta Fajtlová	19067
Lucia Malčeková	15603	Zdenka Macková	17172
Lucie Čermáková	12437	Zdeňka Reifová	10725
Lucie Fuňková	17355	Zlatuše Čanková	19478
Lucie Kohoutová	20792	Zuzana Běhalová	21847
Lucie Sodomková	23311	Zuzana Dvořáková	40829
Lucie Svobodová	31896	Zuzana Kramperová	30384
Lucie Vaněrová	16462	celkem	2652643

NEPŘEJÍ SI BÝT ZVEŘEJNĚNI

anonymní	17223
anonymní	11390
anonymní	16843
anonymní	19242
anonymní	19805
anonymní	19965
anonymní	18170
anonymní	13569
anonymní	28353
anonymní	18327
anonymní	26150
anonymní	60746
anonymní	20179
anonymní	22383
anonymní	23252
anonymní	14330
celkem	349927

PŘÍSPĚVKY PŘESAHUJÍCÍ 10.000 kč CELKEM 3.002.570,-kč

Příspěvky přiznané správní radou a vyplacené v roce 2017 nedosahující částky 10.000 kč

Příspěvky přiznané správní radou
a vyplacené v roce 2015
nedosahující částky 10.000 kč
byly osobám vyplaceny
v celkové hodnotě 727.817,-kč

VYPLACENÉ NADAČNÍ PŘÍSPĚVKY CELKEM

3.730.387,-kč

CELKOVÝ PŘEHLED VYPLACENÝCH PŘÍSPĚVKŮ V ROCE 2017

leden	343629,4
únor	176963,6
březen	199865,7
duben	338772,9
květen	223545,5
červen	255150,21
červenec	437823,87
srpen	419303,7
září	271707,7
říjen	430591,59
leden	419137,84
prosinec	213894,72
celkem	3730386,73

Náklady nadačního fondu, kontrola výdajů a hospodářský výsledek

Celkové náklady na provoz nadačního fondu Šance onkoláčkům v roce 2017 činily 653.793,-KČ

Spotřeba materiálu		116 251,00 Kč
Ostatní daně a poplatky		0,00 Kč
Cestovné		110 535,00 Kč
Poštovné		72 158,00 Kč
Mzdové náklady		0,00 Kč
Kancelářské		64 475,00 Kč
Účetní, auditorské a jiné		0,00 Kč
Jiné náklady		290 374,00 Kč
Daň z příjmů		0,00 Kč
Celkem		653 793,00 Kč

Statutem Nadačního fondu Šance onkoláčkům, je určeno, že celkové náklady související se správou nadačního fondu, nesmí ve vztahu k celkové hodnotě v daném roce poskytnutých nadačních příspěvků převýšit 35 % celkových ročních příjmů.

Celkové příjmy za rok 2017 činí 4.662.237,- kč
Celkové možné náklady dle statutu Nadačního fondu Šance onkoláčkům 1.631.783,- kč
Skutečné náklady Nadačního fondu Šance onkoláčkům 653.793,- kč

V rámci úspor a snahy nasměrovat pomoc do skutečně potřebných oblastí, provozní náklady činily

pouze 40,07 % z celkově možných nákladů.
Z celkových ročních příjmů provozní náklady činily pouze 14,02%.

Dary a finanční příspěvky nadačního fondu v roce 2016 v celkové výši 4.662.237,- kč

Dary a finanční příspěvky od právnických osob vyšší nebo rovny 10.000,-kč

1.PLZENSKA DANOVA A	10000
1/AMAZON LOGISTIC PR	51439
ACNIELSEN CZECH REPU	26600
ART PLZEN O.S.	25000
ASA team	22670
BEF HOME, S.R.O.	10000
Czech nutrition a Pavel Vacek - darem	20000
Dotykačka ČR	22800
ESO TRAVEL A.S.	15000
EUROPLASMA S.R.O.	161400
EXCON, a.s.	20000
FIREFIGHTING TECHNOL	10000
FORTUNA GAME a.s.	44400
HATO, spol. s r.o.	50000
INCHEMA S.R.O.	15000
JAVLINET, S.R.O.	10000
KINNARPS, A.S.	25000
Klasik Moto, a.s.	20000
KOMS MĚLNÍK A.S.	50000
KONE, A.S.	38700
KONPLAN S.R.O.	32660
MŚ Hutnická Most	54459
Muay Thai Chomutov - Jiří Žák	25000
NADACE DELFÍNI	50000
NADACE NASE DITE	30000
NPC Plzeňská expozitura - kalendáře	15000
OSSZ Plzeň-jih, ČSSZ Plzeň	13000
Perla Teamworks	10000
Petr Štál	30000
PHOTON EUROPE S.R.O.	10000
prodej cd Purnama	27300
RIZENI LET.PROVOZ	100000
S. & W. Automobily s	30000
SHAPE CORP. CZECH RE	10000
SHCMS-SDH OSTROV, SB	72075
Spolek ŽENY 100+ Klášterec nad Ohří	87100
STABA-SERVIS ANTIKOR	50000
STEINER & MAKOVEC S.	20000
TrustSoft, s.r.o.	50000
VRBICA STAVBY s.r.o.	50000
WEPOREST S.R.O.	10000
celkem	1424603

Dary a finanční příspěvky od právnických osob nepřesahující 10.000 kč

celkem	0,00 Kč

Dary a finanční příspěvky od fyzických osob vyšší nebo rovny 10.000 kč

BABIŠ ANDREJ	200000
Bartáková Lenka	13050
Blümelová Ladislava	11515
hasiči Merklín	20000
HOLMIK PŘEMYSL	20000
Hrbáček Miroslav	20000
Jan Buršík	15000
Jan Menclík	10000
Kadaňová Eva,PhDr.	10000
Kadaňová Eva,PhDr.	10000
KAMILA KRAJCOVA	11900
KATEŘINA ŠTENGLOVÁ	10100
LÍSOVÁ JANA	10000
Mareček Petr	10000
Mgr. Helena Jetelová	10000
MILAN ALCHUS	10000
Mlejnek Tomáš,Mgr.	10000
NEPRAŠ MARTIN	10000
Pomáhat je normální	40000
TISCHLEROVA KINCLOVA	10000
Vánoční charitativní jarmak Radobyčice	24100
VRBA JAN	10000
celkem	495665

Dary a finanční příspěvky od fyzických osob nepřesahující 10.000 kč

celkem	1922605

Dary a finanční příspěvky od dárců, kteří si nepřejí zveřejnění

anonymní	10228
anonymní	21337
anonymní	38500
anonymní	15500
anonymní	40000
anonymní	25000
anonymní	26000
anonymní	28000
anonymní	32000
anonymní	33600
anonymní	35808
anonymní	10290
anonymní	50000
anonymní	51464
anonymní	248290
anonymní	30128
anonymní	123219
celkem	819364

DARY A FINANČNÍ PŘÍSPĚVKY ZA ROK 2017 4.662.237 ,-kč

Účetní uzávěrka a její schválení

Účetnictví Nadačního fondu Šance onkoláčkům je vedeno a účetní uzávěrka byla připravena v souladu se zákonem č. 563/1991 Sb. o účetnictví ve znění pozdějších změn a doplňků a s ním spojených prováděcích opatření. Účetnictví je vedeno externě.

Přiznání k dani byla a budou podána v souladu s právním řádem ČR.

Správní rada Nadačního fondu Šance onkoláčkům na svém zasedání dne 15. 6. 2017
1. přezkoumala a schválila účetní uzávěrku k 31. 12. 2016
2. datum sestavení účetní uzávěrky 31. 12. 2016
3. dospěla k závěru, že tato účetní uzávěrka pravdivě zobrazuje majetek, nadační jmění, pohledávky, závazky, finanční situaci a hospodářský výsledek.

Nadační fond Šance onkoláčkům
Husova 1037
Přeštice
33401
IČO: 03592715

.....

Nadační fond šance onkoláčkům
Lenka Klasnová předsedkyně správní rady

Zpráva revizora za rok 2017
nadačního fondu šance onkoláčkům

Nadační fond šance onkoláčkům, vznikl 17.12.2014 zápisem v nadačním rejstříku vedeným Krajským soudem v Plzni v oddílu N , ve složce 225. Jeho činnost započala 1.1.2015.

Zpráva je zaměřena na kontrolní činnost revizora a výsledek účetní uzávěrky za rok 2017.

Revizor během roka zajišťoval úkoly, které mu náleží ze zákona a zakládací listiny nadačního fondu šance onkoláčkům.

Dohlížel jak správní rada vykonává svou působnost, kontroloval účetní evidenci a jinou finanční evidenci nadačného fondu šance onkoláčkům a zjišťovala efektivnost řídícího a kontrolního systému, kterou pravidelně vyhodnocovala.

Revizor po přezkoumání účetní uzávěrky za období od 1.1.2017 do 31.12.2017 konstatuje, že účetní záznamy a evidence, byly vedeny průkazným systémem a v souladu s obecně závaznými předpisy, upravujícímu vedení účetnictví.

Účetní záznamy a evidence, zobrazují finanční situaci nadačního fondu šance onkoláčkům ze všech důležitých hledisek a účetní uzávěrka sestavená na základě těchto účetních záznamů podává věrný a poctivý obraz předmětu účetnictví a finanční situace fondu.

|Revozor navrhuje správní radě schválit účetní uzávěrku za rok 2017, tak jak ji navrhuje.

Nadále platí, že správní rada má 3 členy.

V souladu s obchodním zákoníkem a zakládací listinou nadačného fondu šance onkoláčkům, revizor vykonával dohlížecí činnost nad výkonem správní rady. V rámci kontrolní činnosti, revizor neshledal nedostatky.

Na základě zjištěných skutečností a přijatých závěrů doporučuje revizor účetní uzávěrku a návhr činnosti za rok 2017 schválit.

Nadační fond šance onkoláčkům
Husova 1037
Přeštice
33401
IČO:03592715

.....

nadační fond šance onkoláčkům
Veronika Johnová revizor

ROZVAHA

ROZVAHA dle 504/2002 Sb. ve znění pro rok 2016

Obchodní firma nebo název účetní jednotky

Nadační fond Šance onkoláčkům
Husova 1037

Sídlo nebo bydliště účetní jednotky

Biřkov
33401

k 31. 12. 2017

v tisících Kč

IČ	0	3	5	9	2	7	1	5

otisk podacího razítka

Označ.	AKTIVA		číslo řádku	Účetní období		Předminulé období
				stav k prvnímu dni	k poslednímu dni	Netto
A.	Dlouhodobý majetek celkem	A.I.+ +A.IV.	001	0	+12	
A. II.	Dlouhodobý hmotný majetek celkem	A.II.1+ +A.II.x	010	0	+12	
7.	Drobný dlouhodobý hmotný majetek	účet 028	017	0	+12	
B.	Krátkodobý majetek celkem	B.I.+ +B.IV.	040	+901	+1 212	+559
B. II.	Pohledávky celkem	B.II.1+ +B.II.x	051	0	+24	
17.	Jiné pohledávky	účet 378	068	0	+24	
B. III.	Krátkodobý finanční majetek celkem	B.III.1+ +B.III.x	071	+901	+1 188	+559
B. III. 1.	Peněžní prostředky v pokladně	účet 211	072	0	0	+559
3.	Peněžní prostředky na účtech	účet 221	074	+901	+1 188	
	AKTIVA CELKEM	A.+B.	082	+901	+1 224	+559

	PASIVA		číslo řádku	Účetní období		Předminulé období
				stav k prvnímu dni	k poslednímu dni	Netto
	Vlastní zdroje celkem	A.I.+ +A.II.	001	+901	+1 224	+559
A. I.	Jmění celkem	A.I.1+ +A.I.x	002	+558	+1 303	+1
A. I. 1.	Vlastní jmění	účet 901	003			+1
2.	Fondy	účet 911	004	+558	+1 303	
A. II.	Výsledek hospodaření celkem	A.II.1+ +A.II.x	006	+343	-79	+558
A. II. 1.	Účet výsledku hospodaření	účet +/-963	007	XXXXXXXXXXXX	-637	+558
2.	Výsledek hospodaření ve schvalovacím řízení	účet +/-931	008	+343	XXXXXXXXXXXX	XXXXXXXXXXXX
3.	Nerozdělený zisk, neuhrazená ztráta minulých let	účet +/-932	009	0	+558	
	PASIVA CELKEM	A.+B.	048	+901	+1 224	+559

Okamžik sestavení 11.3.2018	Podpisový záznam statutárního orgánu účetní jednotky:
Právní forma účetní jednotky: sociální družstvo	
Předmět činnosti nebo účel:	

Agentura EPPO s.r.o.
Sušická 52, 326 00 Plzeň
IČO: 29106109, DIČ: CZ29106109

VÝKAZ ZISKU A ZTRÁTY

VZZ dle 504/2002 Sb. ve znění pro rok 2016

Obchodní firma nebo název účetní jednotky

Nadační fond Šance onkoláčkům

Husova 1037

Sídlo nebo bydliště účetní jednotky

Bířkov

33401

otisk podacího razítka

k 31. 12. 2017

Od 1.1.2017 Do 31.12.2017

v tisících Kč

IČ 0 3 5 9 2 7 1 5

Označ	VÝKAZ ZISKU A ZTRÁTY		Číslo řádku	Běžné období Hlavní	Hospodářská	Celkem	Minulé období Netto
	Náklady	A.I. +A.VIII.	001	+637	0	+637	+3 272
I.	Spotřebované nákupy a nakupované služby	A.I.1. +A.I.x.	002	+432	0	+432	+3 272
I. 1.	Spotřeba materiálu, energie a ostatních neskladovaných dodávek	účty 501, 502, 503	003	+125	0	+125	+3 272
3.	Opravy a udržování	účet 511	005	+13		+13	
8.	Ostatní služby	účet 518	008	+294		+294	
III	Osobní náklady	A.III.1. +A.III.x.	013	+190		+190	
III. 10.	Mzdové náklady	účet 521	014	+190		+190	
IV.	Daně a poplatky	A.IV.1. +A.IV.x.	019	+3		+3	
IV. 15.	Daně a poplatky	účty 531, 532, 538	020	+3		+3	
VI.	Odpisy, prodaný majetek, tvorba a použití rezerv a opravných položek	A.VI.1. +A.VI.x.	029	+12	0	+12	
VI. 23.	Odpisy dlouhodobého majetku	účet 551	030	+12	0	+12	
	Náklady celkem		039	+637	0	+637	+3 272
B.	Výnosy		040				+3 615
B. I.	Provozní dotace	B.I. +B.VII. B.I.1. +B.I.x.	041				+3 615
B. I. 1.	Provozní dotace	účet 691	042				+3 615
	Výnosy celkem		061				+3 615
C.	Výsledek hospodaření před zdaněním	B. - A.I.1. - A.VII.x. + C.x.	062	-637	0	-637	+343
D	Výsledek hospodaření po zdanění	B. - A. + D.x.	063	-637	0	-637	+343

Okamžik sestavení 11.3.2018

Právní forma účetní jednotky sociální družstvo

Předmět činnosti nebo účel

Podpisový záznam statutárního orgánu účetní jednotky:

Agentura EPPO s.r.o.
Sušická 52, 326 00 Plzeň
IČO: 29106109, DIČ: CZ29106109

Opatření ,kterým se stanoví obsah přílohy tvořící součást účetní uzávěrky pro neziskové organizace Dle § 39 Vyhlášky 504/2002 Sb.

ČL. I. „ Základní údaje"

K 31.12.2017

Nadační fond Šance onkoláčkům IČO 03592715 sídlo Přeštice Husova 1037

Předmět činnosti **Materiální a finanční pomoc dětem s onkologickým, nebo jinak závažným onemocněním v léčbě i po léčbě.**

Datum sestavení účetní uzávěrky **09.03.2017**

Firma účtuje rozvahově

Jména a příjmení členu statutárních orgánů

Lenka Klasnová – předseda správná rady

Údaje o fyzických a právnických osobách , kteří se podílejí 20 a více procenty na základním kapitálu -

Průměrný počet zaměstnanců v průběhu účetního období:

Firma zaměstnává pracovníky na dohody

Podíl účetní jednotky na základním kapitálu jiných účetních jednotek

Výše odměn, záloh , půjček a ostatních pohledávek za podnikatelem

Výše vlastního kapitálu u společnosti kde má sledovaná společnost podíl

Výše účetního výsledku hospodaření společnosti kde má sledovaná společnost podíl

ČL 2. Informace o účetních metodách a obecných účetních zásadách obsažené v příloze

Způsob ocenění

Způsob stanovení reprodukční pořizovací ceny

Způsob uplatnění při přepočtu údajů v cizích měnách

Druhy vedlejších pořizovacích nákladů

Změny způsobu odepisování , účtování a oceňování

Firma má odepisovaný majetek

Způsob sestavení odpisových plánů

Způsob stanovení opravných položek

Doplňující informace k rozvaze a výkazu zisků s ztrát

Počet a nominální hodnota investičních majetkových cenných papírů

-

Rozdělení zisku popřípadě úhrada ztráty

Pohledávky a závazky po splatnosti

Firma nemá závazky a pohledávky

Souhrnná výše dalších závazků

Jednotlivé zákonné i ostatní rezervy odděleně za jejich tvorbu a čerpání

Přehled o majetku jehož tržní ocenění se výrazně odlišuje od jeho ocenění v účetnictví

Najatý majetek zachycený na podrozvahovém účtě

Agentura EPPO s.r.o.
Sušická 52, 326 00 Plzeň
IČO: 29106109, DIČ: CZ29106109